盛京時報

民國四年 大正四年 十二月十四日 陰十一月八日

本報價目 每張銅幣五枚每月七角五 郵寄每月九角 外埠半年五元全年九元五
告白刊例 一行五號字十六字起碼登資一日
每禮拜日大祭日之翌日休刊

發行人 藤善雄 編輯人 菊池貞二 印刷人 山本竹松
發行所 奉天大西門外大什字街路北 盛京時報社 電話日三番中一六八號
支局 大阪北區堂島仲町一丁目五十番地 盛京時報大阪支局 電話三八一九番

雜錄

留美學生聯合會上大總統政事堂立法院及各團體書

（錄十日本報）

不特是也維持共和約法載之加以總統宣誓政府命令彰彰在人耳目吾人安可陷元首於不義失政府之信用而貽國家以無窮之感哉今爲鞏固國基計則延長總統之任期限止選舉之範圍及時日一如法國制可也何必貽無事自擾之譏焉且古之善爲治者當悉郡國利病從而措之於衽席之安今之善爲治者又當因人群進化從而導之於發達之順序將欲順之詎可逆之將欲合之詎可分之將欲安之詎可危之老子之言治道曰上善若水門庭之誠屈氏曰師克在和吾人盡深長思之

今以外交而論則今日忽改國體實有百害而無一利日人眈眈踏瑕思逞非一朝一夕之故矣彼等輒謂歐美人曰支那人者不能自治者也歐美政府不悉遠東文教亦不能治理支那者也其能負此責任者惟有日本然而此說之未能誘惑西人者則以吾一躍而爲共和且能維持信用保守平安故也彼等著書演說又謂支那爲天府之國顧其人民閉塞退化不能發達其固有之富源以爲人類造幸福者也歐美人士於亞東之風土人情非所素習亦不能輔助支那以發達其富源者也其能當此任者惟有日本然而此說之未足以害我者亦以我漸具世界觀念採取先進國法制西人信任之心與日俱深故也不寧惟是中日交涉之際美國報紙道德上之援助功效亦非淺鮮然而自籌安會之發現美國人之心理忽一變各報紙對於中國之進步漸抱懷疑之態度前哈佛大學校長愛立握特所言尤爲沉痛愛氏畧云中國恢復帝制之消息若果不誤則我失望實甚其始也吾以爲此乃日本之隱謀今則始知中國人亦有贊成是舉者可謂奇矣是舉也實足中分中國裂爲二邦來日浩劫不可問矣（下畧）外邦輿論既已若是我苟復帝制者則將勢成孤立外援盡失信任全去或有一國爲時哉勿失狡焉思啓歷續要求我將何以應之

今大總統既已手平大難統一疆宇揆文奮武振衰起靡以大有爲之才居可有爲之任斯眞我蒼生之福國家富强之望端在是焉某國人豈不知之彼既知之豈不忌之亦豈不思所以橫逆中傷之於是挑撥我感情詆毀我共和分裂我國家暗損我元首有一於斯皆足以挑釁啓禍以遂其所圖獨吾人安可不知遠察微以致牽一髮而動全身合九州而鑄大錯乎

更以世界大局而論歐洲戰局告終之日平和會議之討論將與亞東之利害有密切之關係我苟變國體承認需時屆時或致缺席中國不能派遣代表與議豈非最可痛惜之事且各國前次承認民國倘多方挑剔刁難今又驟變國體朝三暮四彼必延擱時日以爲審愼之觀察或必苛索利益以代相當之報酬此與外交而論今日國體所以萬不可變也以上所言不過其犖犖大者其於改變國體之弊端更僕難數區々尺素決不能盡其辭惟望有官守有言責者有議政權者存大公之見具久遠之謀與我英武罕儔之元首曰有爲之機與可爲之望暢鴻猷建駿業毋使限於困難之境則國利民福所得已多多矣要之國人苟欲協心濟時建國家富强之基在今日壞法亂紀開外雄攘奪之局在今日與內亂構外患致神州陸沉之禍在今日禹萬萬之國民之生死存亡四千年文化之消長絶續其判決亦悉在今日牛等但欲陳善閉邪敢危言聳聽邦人君子苟能衷其忠誠鑒其鄙愚藉非可裨大局實幸不勝祇栗危懼之至謹呈 （已完）

北京雜景

（寒巷駱駝）

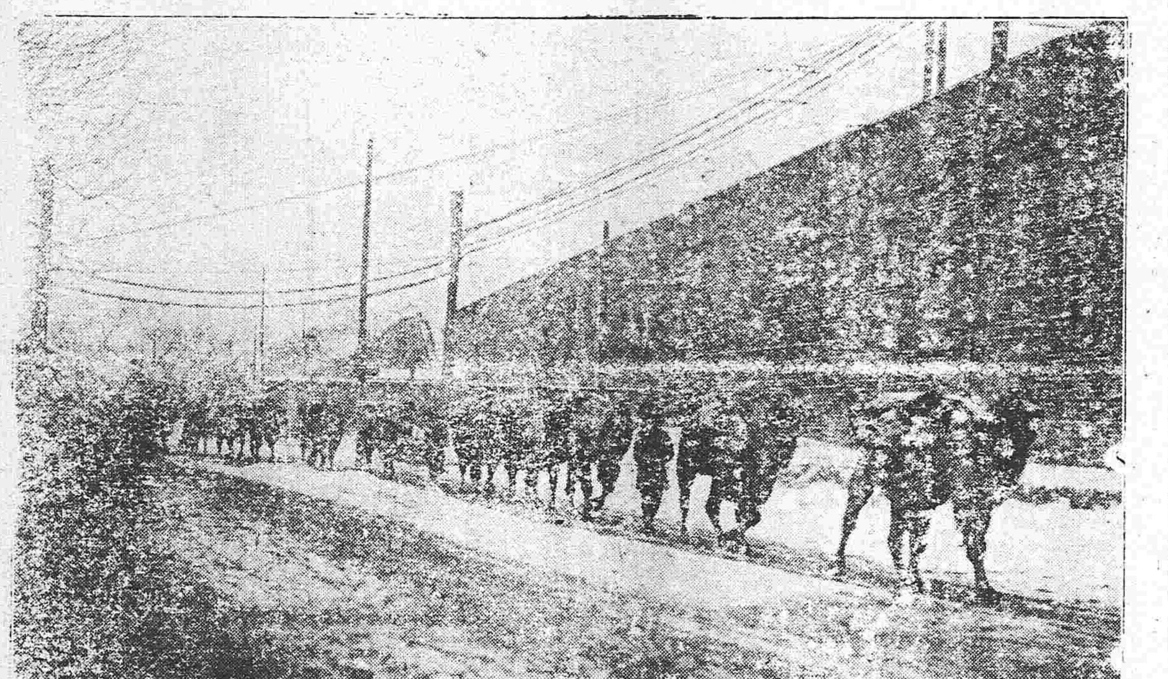

民國五年度總預算案各門項目（續）

〈歲出經常門〉

第七項	在京各機關經費	二、六〇三、五二三
第八項	優待經費	三、六五五、貳參九
第九項	附屬各項經費	一、〇八八、三〇八
第十項	補助各項經費	三、〇〇〇
第十一項	煙酒公賣費	一、六八一、七〇〇
第十二項	僑務經費	八〇九、五〇貳
第十三項	各關經費	一、二一六、一一八
第十四項	各省財政部經費	一、五七七、三
第四款	陸軍部所管	一三五、八二一、八六六
第一項	本部經費	七八壹、八五參
第二項	參謀本部經費	六〇〇、〇〇〇
第三項	陸軍直轄各機關經費	六三、九六二、三六
第四項	參謀本部所轄各機關等費	七一七、八參
第五項	其他各軍事機關經費	一三、三五九、六
第六項	各省陸軍經費	九七、三六〇、四五九
第五款	海軍部所管	一七、一〇一、七七九
第一項	本部經費	一、〇五三、〇〇〇
第二項	直轄各機關經費	一五、五四三、六三三
第三項	各省海軍經費	五四六、一六七
第六款	司法部所管	七、六六五、七七貳
第壹項	本部經費	參貳四、〇〇〇
第貳項	大理院經費	二壹九、九壹貳
第三項	直轄各機關經費	壹四二、七六四
第四項	各省司法經費	六、三七九、〇九六
第七款	教育部所管	三、六六七、五八參
第壹項	本部經費	四貳〇、〇〇〇
第貳項	直轄各學校經費	一、〇九八、八四三

（未完）

短篇小說 金玉盟（三）

寒石

繼芳曰。前得余翁書。有病將死。死後卽送若蘭來我家。家人謂煢煢弱女。踏沙行草。殊多不便。故令泛舟來載耳。君言贈余翁之託。所託何事。可得聞歟。吳自思若實言之。則彼少年。知玉環尙在。必入虎穴以求金盞。且素聞香水村中。只此鳳雛伯仁而死。我殺無疑。一誤不可再誤。若蘭已誤。繼芳不可再誤矣。况我年已半百。繼芳而知。必責我枉說老成人。不識時務。而使若蘭遺世既世不知。竟言已死。使彼碧藕絲斷。而他。蔡女得歸。破鏡重圓不亦善乎。因此答曰。姊丈使送若蘭來府。不意途中被甘若蘭恐受塗脅之辱。已肘長流。葬身魚腹矣。繼芳聞言大哭。失聲。乃淺酒江中。揮淚而視之。曰煙波千頃。葬此碩人。劍合何時。環碎麗馨死者長已矣。生者將何爲情。祝畢含慟而歸。李翁亦爲之泣數行下。繼芳復爲玆木主奉之如結髮妻。而銘感埋香潘郎。獨宿竟不復愿作青宮之遊。而二人之情益深矣。若蘭既被刼至一深山。飛梁虹指。浮柱星懸。大似皇家宮殿。中有虬髯黑面之偉丈夫。蘭知入盜窟。一號几絶。偉丈夫逼之。而若蘭無心乞活。愿作投崖偉丈夫知不可强。乃囚之幽室。至則戶流螢。入門綴蛛絲。已先有二女在。亦良家碧玉被刼至此者。同病相憐。得其慰藉。稍遣幽愁。一日偶行東廊。見壁上破琴一張。觸其所好。因理四絃。時奏一曲。蓋被拘衛女。曲奏思鄉。隔江商女。歌唱後庭。亦無聊之極思已耳。未几四方多故。群盜如毛。李翁家亦波及。繼芳逸出。孑然一身。不得已。橐筆游四方。

奉天古蹟攷

滿洲 金梁息侯

瀋陽舊稱盛京周圍九里街道爲井字形左鐘樓右鼓樓而宮殿位於中央八門正戴方隅截然今撫近門石額刊有大金國天聰五年字樣按通志崇德元年丙子四月乙酉建國大清改元崇德然則崇德以前國號大金耶

盛京故宮建於崇德二年正門曰大清左爲文德坊右爲武功坊俗稱東西華門正殿曰崇政殿原名篤恭殿左爲飛龍閣上藏御用弓矢等類下藏古銅鼎彝閣後有樓七楹陳列磁器右爲翔鳳閣上藏書畫等類下藏御用珍寶今尙移送北京閣後亦有樓尙留存滿漢文書籍不少殿北曰鳳凰樓三層上藏列代御容及行樂圖中藏御寶十方樓左爲師善齋日華樓右爲協中齋霞綺樓正北曰淸寧宮爲祀神之所宮後左曰衍慶宮關睢宮右曰永福宮麟趾宮頤和殿在崇政殿之東殿後爲介祉宮宮後爲敬典閣今藏玉牒迪光殿在崇政殿之西殿後爲保極宮宮後爲繼思齋齋後爲崇謨閣實錄聖訓滿洲老檔均藏於此大內宮殿規模不大而氣象頗整肅近則門禁已弛行人皆可越東西華門而過已非復當年尊嚴之象矣（未完）

火險告白

啓者弊行經理火險已有年矣因今推廣交易起見左添承保 市貨 屋產 家私衣箱 煖房貨物等件凡遇不測立照章賠償毫無延悞如蒙紳商賜顧者請移玉弊行面議可也至於保棧開列於左

保頭等平房 每壹千元 六元
保二等平房 每壹千元 八元
保頭等房內存貨 每壹千元 十元
保二等房內存貨 十二元

代理 明治火險公司
代理 日本火險公司
代理 共同火險公司
代理 東京火險公司

三井洋行 奉天大西關 電話 中國一五一五號 日本二一一二號 日本三一五號

滿鐵定期船大連出帆廣告 青島寄港

上海
榊丸 神戶丸 （以上兩船均設有無線電信機）
每星期五（正午開）（六、五〇〇噸）青島寄港（由上海復航時直放大連）
每星期三（正午開）（五、〇〇〇噸）上海直行（由上海復航時寄港青島）

廣東香港
泰陽丸（十二月上旬）
泰平丸（十二月下旬）

本事務所及在營口遼陽奉天鐵嶺長春各站內可發賣聯絡船車票
關於船期及切從信汎價直而謀乘客之便利

南滿州鐵道株式會社 大連埠頭事務所

日本郵船會社瀛船廣告 由大連埠頭起
高砂丸 十二月廿一日（陰十一月十五日）往秦皇島
三河丸 十二月二十日（陰十一月十四日）往門司神戶橫濱
日本郵船會社代理店 三井洋行大連支店 電話（三一〇）（四六〇）
乘船票由本出張所自賣如有客請至本所購買

橫濱正金銀行奉天支店
奉天城內四平街 電話十二
資本金四千八百萬圓
公積金貳千萬圓
總店 橫濱
支店 神戶 東京 長崎 大阪 倫敦 里昂 紐育 桑港 孟買 西雅圖 布哇 哈爾濱 香港 上海 長春 安東 北京 大連 旅順 營口 遼陽 天津 鐵嶺 濟南 漢口

本店 朝鮮京城南大門通
資本金壹千萬圓
朝鮮銀行奉天出張所 奉天小西關路北
電話 日長五二一 五二四 所長舍宅日長三一三

支店 出張所 東京、大阪、大連、安東縣、長春、平壤、仁川、大邱、元山、釜山、鎭南浦、群山、木浦、馬山、新義州、會寧、

凡關於銀行普通各項事務本銀行咸可辦理而尤力求敏捷詳確以期無負各銀界之主托並於中外各通商巨埠設有代理之處以便往來滙兌本銀行發行之紙幣無論與何項……

共和逝矣!!與民國永握別!!

噫袁大皇帝陛下!?

●●●●●●袁氏竟爲皇帝矣

十二日參政院舉行總開票國民代表一千九百九十三名悉數贊成君主立憲中國國體於是完全變更由共和竟移帝制矣已而各代表議決一致推戴袁總統爲皇帝遞呈勸進表當經袁總統下長文申令婉詞拒絕不肯稱帝於是參政院於晚間五時再行開會奉呈第二次勸進表袁氏竟允諾之至加賀冕即位之期恐不免稍事遲延至所有官制暫行維持現狀辦理壹切

●●●●●●●●●●憲政協進會之媚茲一人

憲政協進會於十壹日奉呈勸進表曲盡媚態諂諛滿幅其表文中有自此不使德維廉第一及日本明治天皇專美於前等語

●●●●●●●●●外交部因變更國體咨行日公使

十壹日午後民國外交部向駐京日使用公文通咨略謂此次帝國之成立係國內之事故對於列國仍然採用民國名義請幸勿因此致生誤會

●商會懸旗慶祝君憲

北京商務總會發起自十二日起每戶懸掛國旗三日以表慶祝之忱

●李海軍總司令自請議處

上海李海軍總司令自負禍亂之責故現向政府請求議處

●中美商業聯合會提議合辦事業

中美商業聯合會係中美兩國實業家所發起組織聞兩國實業家此次向該聯合會提議合辦事業如左

(一)開設商品陳列場於上海、漢口、天律、廣東、紐約、西喀哥、舊金山、互換貨品彼此陳列以資商業之發達

(二)設立中美銀行由中國方面負擔資本五百萬元(就中三百萬元由上海商務總會擔任其餘歸全國商會分担

(三)設立中美輪船會社由兩國籌撥資本八千五百萬元購買輪船(排水一萬噸)辦理航業

●進步黨忽有不承認帝制之檄文

進步黨一百三十七名此次移檄各省支部略謂吾黨斷不承認帝制

●外交部函請各公使維持租界治安

九日外交部函致駐京外國公使請上海租界之治安加意維持

(以上北京專電)

●南方之杌隉狀態

長江一帶之暗雲益加險惡革黨之一派今已潛入各處聯絡一氣相機蠢動各省商民雖陽則服從政府陰則反對帝制革黨之企劃因之頗有利便又聞南方官界軍界亦有反對帝制之思想現已漸露其鋒鋩

●法領事保護租界秩序

駐滬法國總領事此次出示諭告謂自今以後無論何項人民如何黨派荷有擾害租界秩序者從嚴懲辦毫不寬貸

(以上上海專電)

●●●●●●五國公使將致最後之宣言

日本政府鑑於中國之現勢以爲更有勸告緩期帝制極力貫徹之必要乃與英法俄意四國大使認眞協議四國代表均以日本之提議爲然一併承認並無異詞至五國最後之決心於何時機表示似委日本任意處置日本政府當軸鑒於此事關防甚嚴其實際如何進行外間雖無從探悉但政府於十一日有電訓日置公使之形迹由此以觀駐紮北京五國公使或於一兩日以內向中國政府一致交付最後之宣言書亦未可知

(以上東京專電)

歐洲大動亂

●英軍不得志於巴爾幹

英國人民接得巴爾幹戰事無甚成効之耗頗形憂慮據一報告云德軍益進已將塞國西南境之四都市佔據又英公發表報最近二日之間英軍大行退却損害頗巨

●聯軍與巴爾幹戰局

外間傳述英法聯合軍決計由巴爾幹撤退然該聯合軍擬籌定新計劃仍在該地方繼續戰爭

●法國軍事家之預計

勃軍在伯士魯斯村附近殲滅法軍一隊唯法國軍事專家謂聯合軍至明春當集合二百五十萬之軍隊於巴爾幹現在薩魯尼加者計壹萬又在喀利坡里者計十萬均得解抵塞國者也云云

●奧海軍轟沈商船戰艇

奧巡洋艦及驅逐艦數艘突向阿爾巴尼亞北部海岸襲擊轟沈搭載軍糧之商船計十數艘更赴普耶那海岸砲擊轟沈法國潛艇行一艘擄獲其坐員全体

●聯軍向薩魯尼加退却

黑塞兩國軍隊盡數竄入阿巴尼亞塞國全土已入奧德軍之手塞國南部之英法軍奮戰四日之久力防德奧軍忽被勃軍由側面猛攻力不能及現向薩魯尼加退走

●俄皇親赴戰地

七日俄皇偕同皇儲尼哥賴維齊大公由塞爾斯貴宮向戰場進發

●俄軍擊破波斯土德軍隊

俄軍在斯將土德聯軍一千二百名有大砲數尊者猛烈擊破遂追擊之

●美政府向奧國要求賠償

美國政府關于奧潛行艇轟沈意輪安哥那號淹斃美人多名一案現向奧國要求謝罪及賠償頗爲强硬奧政府若不肯承允則兩國邦交恐不免瀕于危殆

●協商國決計保全薩魯尼加

聯合國一致決定斷不放棄薩魯尼加巴將强硬文句之通牒致于希臘政府

●英國承認喀蘭塞政府

英政府發表正式承認墨國喀蘭塞政府事宜

●決定增收蘇彝士河通船料

蘇彝士運河通船判決定自明年四月起增收

●德軍第八師團被襲

俄軍乘閒襲擊德軍將德第八師團參謀部全員一併擄獲

(以上倫敦來電)

大總統令

▲策令　(十二月十一日)

平政院呈請任命王焯儒試署書記官應照准此令

參謀本部呈稱彰武上將軍行署參謀長張鉞現充講武堂教育長懇請免去本職等語張鉞准免本職此令

參謀本部呈耀武上將軍行署上校參謀區家俊詳請辭職區家俊准免本職此令

參謀本部呈請任命甘日暢爲上將軍行署中校參謀曾植銘爲少校參謀應照准此令

陸軍部呈昌武將軍行署軍醫課課長趙寶箴因病請免本職趙寶箴准免本職此令

陸軍部呈准督理江西軍務李純咨請以黃翼卿爲武昌將軍行署軍醫課課長應照准此令

陸軍部呈請以阮德炳充任貴州護軍使署副官長應照准此令

陸軍呈請揀派團附員缺應准以姚廷績充任陸軍第七師步兵第二十團團附此令

陸軍部呈請以魏祝三充任陸軍第二十七師步兵第一百五團團附鮑德山充任步兵第一百五團第二營營長應照准此令

公電

▲中央特別選舉情形之通告

辦理國民會議事務局電萬急各省將軍巡按使福州貴陽護軍使承德歸化張家口都統打箭爐鎭守使鑒准國民代表大會滿蒙漢八旗全國商會及華僑有勳勞於國家者碩學通儒選舉監督咨開國民代表大會滿蒙漢八旗全國商會及華僑有勳勞於國家者碩學通儒各項國民代表選舉於本月五六兩日在象坊橋辦理國民會議事務局地方舉行投票各項投票人共計壹萬壹千餘人本月七日仍在投票處開票計舉出滿蒙漢八旗國民代表松年等二十四人全國商會及華僑國民代表趙玉田等六十人有勳勞於國家者國民代表鈕傳善等三十人碩學通儒國民代表尹之鑫等二十人投票開票兩日均由本監督督同管理監察各員依法辦理中外來賓前來參觀者不下萬餘人投票人秩序井然參觀人異常踴躍備極一時之盛等因准此除代表全名另行咨報外特此電聞即希查照辦理國民會議事務局灰印

▲全國國民代表之贊成君憲

辦理國民會議事務局電各省將軍巡按使福州貴陽護軍使承德歸化張家口都統打箭爐鎭守使鑒國民代表大會中央滿蒙漢八旗全國商會及華僑有勳勞於國家者碩學通儒各項國民代表已於本月七日舉出曾經本局過電在案是日各代表於辦理國民會議事務局地方舉行決定國體投票滿蒙漢八旗全國商會及華僑有勳勞於國家者碩學通儒各項國民代表壹百三十四人一律到會於是日午後一鐘投票四鐘開票壹百三十四人全體贊成君憲是日秩序肅穆群情悅豫會場內外何啻萬人尤有萬衆一心歡欣鼓舞之槩氣象之隆無與倫比査自舉行決定國體投票以來各特別行政區域及蒙藏青海回部已經先後舉行據報到局均係贊成君主立憲連同本日積算全國國民代表共計壹千九百九十三人贊成君主立憲共計壹千九百九十三票全國壹致人無異詞決定國體投票事項至本日一律完成合亟電聞以慰廑念辦理國民會議事務局蒸印

▲中央國民代表之推戴

北京內務部電急各省將軍巡按使幷轉師旅長鎭守使道尹鑒本日中央國民代表壹百卅四人投票表決國體全數贊成君主立憲並推戴袁公世凱爲中華帝國皇帝全場三呼萬歲歡聲雷動即日將推戴書委託代行立法院爲總代表代遞特聞內務部蒸印

▲代行立法院彙綜票數日期

北京立法院電盛京段將軍鑒轉國民代表公鑒國體投票各省各特別行政區域蒙藏青海回部暨中央各會均已舉行先後報告本院幷承委託本院爲國民代表大會總代表茲經公決承認總代表茲定於本月十一日彙綜票數特此奉佈國民代表大會代行立法院尤印

陽曆　慶豐　常占奎(三星即位)　常占奎　王鴻林　陸來福　初十日　天桂　第一樓　早擇吉

民國要聞

四項要政之實行期

茲聞國體改革後除舉辦賞恤恩赦諸件外尚有要政數端近日已經大總統召集各要人疊次開會討論聞所議結果分誌於下（甲）明年二月一日爲實行舉辦全國徵兵制度之期（乙）明年三月一日爲召集立法院籌備新君登位後行政諸問題之期（丙）明年四月一日爲實行舉辦强迫敎育之期（丁）明年秋季（月份未悉）爲立法院制定憲法之期云云

大典籌備處之內容如是

頃據大典籌備處個中人述其內容畧謂該處人員甚形複雜各部局所無不有特派專員人愈衆多言愈龐雜對于研究問題均各持一說自以爲是如朝覲儀節有曰宜行跪拜禮者有曰宜沿前清舊式者有曰宜用現時禮服者發言之人大半皆老師宿儒精于掌故而稍具新知識之士夫概閉口不贊一辭故該會之勢力遂爲該一派之獨占舞台暨至休息時期彼此茶話不曰某省地土肥饒必曰某縣人民服從抵掌而談津津有味甚或有一部份人物誚我欲外放某差乞爲我運動謂我欲內用某部之爲我吹噓鞠躬拱手懇懃備至而實心任事者百不得一二焉云

籌議關於滬亂之懲獎

自上海亂黨肇事之消息傳來政府對於此事已籌畫種種善後之方法聞上海所捕獲之亂黨首領曾紀棠黎鉅鏐陳可鈞三人均爲僞文特任之參謀官之僞職各有徽章標幟及委任狀當肇和失事之初有亂黨二人冒充該艦練習生以爲內應事敗均各潛逃政府對於此事查究極爲認眞并擬將肇和艦艦長王明超嚴重治罪因黨亂肇事之時王適往赴薩上將之筵席聞變之後復胆怯不能奮力奪回也昨日大總統特召集海陸軍及參謀部人員會議擬將此次撲滅亂黨在事人員及各軍警分別獎勵聞在兵艦及陸路出力之員弁均各賜勳章并升進爵位各軍警之出力者以數萬金分賞楊鎭守使除加爵外有二等文虎章之望云

國恩與國課並行不悖

財政部因帝政改組之後需款甚急非另籌特別收入難資挹注前曾提議將田賦加稅官吏所得稅兩項儘先施行倘能辦理得法當然立獲巨欵嗣因明年新帝正位不免有豁免錢糧加給恩俸之令典對於此兩種政策未免自相牴觸殊非實惠財政家擬條陳一法使國恩與國課並行不悖其計畫田賦加稅辦法仍遵許巡按使政見將此種賦法不以畝計而以人計與豁免錢糧自然分爲兩事官吏恩俸擬請勿庸加給可將各員官階均加一級亦足示皇恩之浩蕩云

韋羅貝非法之條陳

傳聞美國顧問韋羅貝昨有條陳一件上呈總統其內容約有三綱（一）以立法權直截當付之元首立法院但備諮詢（二）預算之製定及宣佈完全付之元首立法院得發表財政上之意見（三）元首總攬大權應有報告及執行之責任其條件如下（甲）須設立國會（乙）國會須每年開會（丙）國會議員得建議於政府（丁）施政之方針須宣布於國會等無關輕重之權其尤可笑者謂英國各項重要之權均歸內閣國會惟其贊成而已此等反乎歷史事實之論實爲聞所未聞韋氏豈以吾國人爲兒戲耶不然何荒謬至是也

黎副總統之深居簡出

帝制孕育時期各界人物對于黎副總統之深居簡出頗多疑慮頃某要人日前謁見黎公後告諸友人云黎公現住東城東廠胡同其邸寓係前清某王公府第（孫文黃興亦嘗住此）其房屋庭園寬大廣潤最宜養休適居唯前後牆內外駐紮重兵純係拱衛軍隊其副官數名多係舊日部下與黎公晤時甚希客請謁門者囑其不必多言與客寒喧副官等即侍其側而黎公則面色慘淡寡言鮮笑似有內疾者然云云友人再向下問某人遲遲不答良久乃嘆曰余與辭出副官告余謂黎公不能發言云然則深居簡出之擧豈黃陂長者之得已耶

陸續派赴上海之專員

近日以來上海一區迭起亂事政府非常注重已連開密議討論消弭辦法蓋一則恐釀起燎原之勢一則恐惹起外交上之糾葛此三日業派出專員多人分別赴滬除薩鎭冰上將外第一次海軍次長曹嘉祥第二次爲海軍中將李誽陸軍少將方錦第三次爲侍從武官劉開甲楊際春第四次爲統率處諮議王大用朱鑫玉或係授意旨或係協辦防務或係有所調查不等亦可見當軸之特別注重矣並聞日內尚擬再派陸軍上將廕昌前往外交亦有特派專員前往調查外交方面問題之耗

民國五年度預算案之索隱

各省財政廳及各徵收機關辦公經費及人員俸給向由各省自行核發現政府計議爲統一事權起見所有各省財政廳及各統屬機關均歸財政部直轄而經費俸給等項即由部中撥發並決定自民國五年壹月起實行故明年財政部經費達壹萬七千五百五十七萬六千九百九十七元之鉅云

明年全國實業經費定爲二百五十五萬二千二百六十七元比較前屆固屬有加即以此數平均每省僅得十萬元以之興辦實業誠難收效故代行立法院預算審查員對于此項不厭再三討論以明年預算歲入盈餘壹萬五千萬元擬將實業經費酌量增加云

民國政府應給予清室之優待經費每年定爲四百萬圓載明約法查民國五年預算案所列之優待經費數爲壹千三百五十八萬五千二百卅九元探其原因除內中有清室遷宮經費一項外並有積欠之欵相合而成是數云

大總統府及副總統府經費壹爲壹百餘萬一爲卅餘萬明年帝制告成兩總統府當然不能存在據政界人云將來兩總統府所餘出之經費即改充新帝國宮內經費並聞宮內制度及其經費大典籌備處已有討論矣

取締官吏請假之妙法

聞某長以近日各機關辦公人員逐日請假者甚多不惟有曠棄職務之嫌且於事務之辦理亦不免停滯特提出請假扣俸辦法藉資取締已交付討議矣其辦法之大畧如下一各機關辦公人員每月請假積算不得在十日以上凡請假積算在十日以上者扣其月俸額三分之一二各機關辦公人員請假一個月者即扣其月俸總額之半三各機關辦公人員請假至兩個月者月俸全部停給但有親喪大故者不在此限四各機關所扣除之俸金藉充辦公勤敏者之獎金由各該機關長官酌量辦理以期策勵而資觀感

統率處電示防亂之要端

統率辦事處於日昨上午曾特致各省將軍巡按使鎭守使及特別行政區長官等電令各一道畧謂此次上海猝起亂事究其原因係爲少數亂黨煽惑罷工黃包車夫及無業遊民等所起查現在正屆冬令各處災民遊民甚夥深慮不免有被匪煽惑之擧應即責成各地方軍民長官等迅即查核情形酌定安置解散嚴締等等辦法勿得忽畧以杜亂萌云

各國在我國傳教之概況

自我國大開海禁以來各國之基督敎士聯袂來我國傳敎已及數十年之久茲據某方面之調查大要畧稱在中國傳敎最盛者爲天主敎因其與中國有最古之歷史其敎徒已達一百五十萬然各國牧師之在華者新敎有五千人之多天主敎不過兩千人適成一反比例其人以英吉利美利堅爲最多俄羅斯瑞典諾威丹麥德意志瑞士次之法蘭西西班牙爲最少云

憲政協進會有暫行解散之說

憲政協進會本係由籌安會改組而成者國體釀成之後該會諸理事別有要務對於該會頗有無暇兼顧之勢加以會員繁夥意見難歸一致聞楊哲子之意擬將該會暫行解散惟仍留其名義以便他日規定憲法時再行召集云

全國勸進之時期

帝政大典之籌備業經着着進行大有端緒迭誌本報茲再據探聞代行立法院關於國體之總表決必可於本月二十日前後完全竣事並聞全國各界之勸進亦預備同時提出勢如雲霞屆時政海之熱潮與民心之浮動必非意想所能料及也

外省新官制與中央將軍府

政事堂法制先後釐訂京外各官制之草案其大綱已誌前報茲復聞外省官制修正案業於九日遞呈大總統鑒核據聞雖仍沿用現制分設將軍督理其政惟職任之立法與現制迥異大致改將軍之鎭號爲官職其職任爲特命督理某省軍政大臣巡按使特加會辦軍務大臣兼職更於督辦軍政與會辦軍務中亦另有權限上之區別並聞中央將軍府已確定裁併大元帥府改內務云

否認庫倫約外要求之覆電

政府現對於庫倫之違背協約手續除與俄公使交涉外并責成駐庫倫辦事長官陳籙爲正式之勸告最近陳長官連呈政府據稱庫倫政府亦有承認勸告之意惟尙有要求之內容情昨政府覆電以此次恰克圖協約之規定已無不退讓凡在協約範圍以內者無妨從權其在範圍以外者斷難承認云云聞庫倫之要求係有擬懇請政府代爲擔負其外債之意恐在事實上未能辦到云

政府注意保護外人

政府以冬日吃緊之時期對於外僑尤當特別注意以免發生意外之事變致釀出國際之糾葛關於此節曩曾通令各省巡按使妥爲辦理在案茲悉其最近辦理之情形聞昨日已分電各省巡按使即日詳細具復之事項如下（一）對於外人臨時保護方法之大要及佈置（二）對於外人之商工產業及敎會敎堂特別防護之情形（三）該省所有商埠及外人租界地治安維持之辦法

經界局之末路

經界局裁撤在即所有該局人員分兩種安插（一）專任人員發給恩俸一月優者咨送別用次者遣散（二）兼任人員一律咨回原機關云

紀上海第二次之警耗

上海華界城廂各地方自前日黨人逃竄肇和收回軍警界防範雖未稍懈而日間行人來往交通已無阻碍地方漸有安靖之象不意是日傍晚五時許淞滬警察廳得有報黨人定於當晚分兩路襲擊各官署一由西門進一過十六舖分投進行徐廳長報後立發緊急命令通知各署嚴爲防備自六時始城廂內外一體阻斷交通以免黨徒乘間混入肇事迨十一時果有攻襲第貳警察區署之事發現　先是該警廳預得探報黨人在西門外一帶地方招募苦力三四百人每日發給工食洋四五角不等有預備當晚自法租界南陽橋出發從肇周路往襲第二區署消息惟因該處一帶地方爲華法交界法捕房亦已聞風防範屆時該黨人改道西方菴隔壁義弄內出直奔第二區署攻擊其爲首者係一華裝都麗之少年手持大號彈一枚行至該署前即將炸彈首向署內拋擲喝令隨從諸人奮力攻擊羽黨遂大聲喊殺紛投炸彈正圖攻入因該署警察已早戒備開槍拒敵子彈橫飛華裝少年已不知去向各黨羽遂亦狂奔四散或謂是晚當場捕獲鄒姓余姓兩名已解警廳供出爲首者爲周熊兩姓云　是役也貳區署警察未傷一人黨人方面有無受傷雖無從查悉惟內有某甲一名因所擲炸彈落地未炸驚足踐蹋以致突然爆裂炸傷額顱立時殞命倒臥署前空地城內蓬萊路新建上海縣公署內現有第四師第一營步兵駐紮約計一營是晚忽聞槍後槍聲數響恐有人圖逞當即出隊馳往查看已無影響矣　法租界南陽橋厚福里是晚十一時亦有炸彈爆發聲聞數里聞人傳言該里內寓有某署某科員彼時里口鐵門緊閉有人欲入內不得即自鐵門外拋擲炸彈一枚遂去一點鐘時南市第一分駐所對面沿濱小弄內亦有槍聲數響追該所警佐等或疑有陸軍在彼經過巡邏立即派警四路查看絕無動靜至昨晨始在滬口地方拾得槍珠空売數枚淞滬第二區警察署長王汝霖於前日午後據偵探報告有黨人定於六日夜携帶炸彈圖炸第二區警署等語當即急命本署長警巡士約有七十餘名落差後壹概不准卸去軍裝以便遇有緩急易於防禦並以高昌廟分駐所係在軍事防線以內應將該分駐所巡士抽調六名來署協助至十壹時距該警署之北首新築馬路口突有形可下流之黨徒數十餘人拋擲炸彈該署聞警立派巡士壹排急携槍彈趕往開槍轟散時在黑夜黨徒究有若干無從約計各巡警一面追捕一面分班馳往附近一帶巡邏於十二點時該警署管轄之唐家灣馬路口又有炸彈之聲王署長又派巡士二十名急往會緝正在開槍示威之際馬路上法界電燈忽然息滅以致王署長更爲驚駭立用電話報告護軍使署飭派步兵十六團兵士一連百餘名各携槍彈排隊赴二區警署保護壹面由王署長以電話通知法捕房派探安南巡捕多名飛馳至南陽橋界線處兜拿黨徒見勢不敵將炸彈任於黑暗地方拋擲紛紛潛逃當由法捕房拿獲嫌疑者十餘名警察巡士亦獲形似下流者十餘名解鞫壹名短衣赤足昨日王署長巳將拘獲之十餘名壹併解送警察總廳訊究惟恐夜間仍有騷擾故該署等均添備槍彈仍前戒嚴　大陸報云十貳月六夜有大隊黨人攻擊西門之巡警局事後又於法界與巡捕小戰故法界特調義勇兵助防並因事機重大向公共租界中央捕房求援法捕房約有荷槍巡捕百名尙須預備五十名以防不測故名義勇兵預備義勇兵全隊麥格沁砲及野戰砲隊齊出凡華界通法界之大路均派砲兵駐守義勇兵每名發子彈二十粒頭排黨人約於午後八時出現均有軍械聞法捕所執隊中共有三十人各執手槍來福槍亦有隨帶炸彈遇法捕即投降並未拒捕午後十時三十分黨人向西門對面之巡警局發槍一排該處駐有中國常備兵一隊黨人有投炸彈有發手槍以攻巡警局但爲常備兵擊退向法界所逃法捕房已派捕駐守捷孟尼路之尾黨人及見法捕即向法捕發鎗一排法捕亦即還鎗一排擊中黨人數名但法捕中未傷一人該黨形如苦力是法捕開槍有將鎗藥去逃逸者入英租界即向旁邊之路逃避於路間各屋之內並出黑暗之窗門內發鎗攻擊路中行動之人勢愈趨愈大有某銀館西人來滬車經過適排隊齊發即行退回法捕於半夜中又獲黨徒十五名內中僅有一名尙執軍器者其所執軍器乃日本仿造之毛瑟自動手鎗尙有餘黨甚多執手鎗抵捕內有黨徒一名身畔搜出命令一道內書一點鐘開始攻製造局又搜出大白旗一面上有中國字書明臨時共和軍司令守樣十二月七日早前四時上海義勇軍備在將入租界之道口把守其時法界警備面之華界尙有槍聲云

小說

慾海黃鐘（二十一）

再表省城此次開來剿匪的軍隊　乃是一部憲兵　其中當官長的　皆是士官學校　及武備畢業的　資格既高　人格也有　武裝器械　也都齊備　其中有位姓俞名鏡清的　原本是陸軍畢業生　當辛亥年起義之時　很與國家做了一番事業　無奈他的性子各別　很不願意作官　光復之際　也曾得了幾個官　不想他到差不久　就上稟陸軍軍務司等處　要把缺取消　當道無法　只好由他的志願　惟他這個人　對于底下同人　倒很好說話兒　惟對于長官　性情倒頗倔强　若有點兒不對　上官就要受他的詰責　因此同營給他取了個外號兒　叫作玉面虎兒　閒言少叙　再說軍隊既到了河口鎮　相離鎮上不過四五里的地方兒　俞鏡清遂即報告部長　請部長暫爲駐紮　並請部長派他去　探聽李匪情形　部長道　此事很好　但是此事　務要留神　千萬不可大意　俞鏡清點頭答應　回到自己屋內　卸去軍裝衣服　穿了一身便服　出門而去　暫且不表

再說李萬財　聽得省城　有軍隊開來　不由心中紛亂如麻　一時也想不出甚麼好法子來　這日正在門前觀望　忽見有一個彈三弦兒算命的先生　從自己面前經過　看見李萬財　像個有錢的老爺　遂自言自語的冲着李萬財說道　大害臨頭而不知　實可謂天下至愚之人也　說罷連連歎氣不止　李萬財心中本來有病　聽見這個話　不由心中一動　說先生你有話只管說　我決不惱　那個瞎子　聽李萬財上了自己的圈套　不由心中一喜　然而面子上　可絲毫不露的　遂淡然漠然的說道　你有意思　願意避避這個危害麼　李萬財道　先生此話　由何說起　有此一口氣兒活在世上　誰不願享平安之福　實在無可躲避　那可也就沒法子了　但凡有一線之路　我們也必要盡人事的　那個瞎子道　你這個話　說的誠然是不錯　但是你要讓我給你解這個危害　你可就得聽我的話　李萬財道　那是自然　既是自然　既求先生　還能不依着先生麼　那個瞎子道　既能這麼着　那可好極了　當下遂將算命先生　讓至屋內　談及解禳之法　瞎子道　這個法子也很簡單　花不了多少錢　你要預備下香燭紙馬　酒肉三牲等項　你預備好了　叫人給我送信　李萬財說道　是了　當下遂吩咐兵士　趕緊預備　不一時預備正齊　李萬財道　先生現在皆已預備好　瞎子道　你要同我到一間靜室裡去　我有話吩咐你　李萬財當下遂同瞎子　來到一間靜室之內　並將閑雜人等撐開　將門關上　說你跪在地下　要將你已往所作各樣兒罪惡　全都從實招上來　我好替你繕寫黃表　焚稟玉皇之前　以免除你的罪惡　你可不許隱瞞　你要是不實說　玉皇怪罪下來　那可就怪不得我了　李萬財見瞎子當時說的義正辭嚴　不由不信　當下遂一五一十的　將自己所做的　各樣兒殺人放火的罪惡　全都報告出來　瞎子聽他說完　遂令李萬財將眼閉上　冲着他瞎造了一套謊言　又怎麼消災了　怎麼解禍啦　各樣兒的話頭兒　李萬財已將是災星臨頭（未完）

廣告

介紹新刊書籍　東贈書籍欄

▲大陸　十二月號　發行所　大連監部通三十八番地　大陸社

▲朝鮮公論　十二月號　發行所　東京麴町區飯田町四ノ三十一　其社

老福順堂藥房

北京農商部註册局發給執照准予專利
鎮安上將軍交衛生醫院化驗方藥精良
奉天勸業道發給告示不准假冒
奉天警務局發給告示嚴禁影射
奉天總商會咨行各省總分會一體保護
奉天官立醫學研究所攷驗特准予立案

外城來函購藥必須先寄藥價郵費歸本藥房自備

專門咳嗽藥　主治肺虛凡五勞七傷諸虛百損氣肺喘胸脇刺痛臥睡不寧飲食不痰涎之積咳極而吐血以及男老幼遠年近日一切咳嗽連帶之症每副二丸定價洋八角半封五副定價洋三元六角十副定價洋六元

清胃化積丸　主治胃症凡男女一切心口疼痛氣脹食積聚翻胃嘔滿消化力弱飲痛時發時止積痞塊惡心作寒作年病疾每副二丸定價六角半封五副定價三元十副定價五元

虎骨熊油膏　主治風寒蓋開庚金白虎能平肝內之風癸水黑熊善解血中之結本堂謹守古方揀選上等眞實虎骨熊油煉成此膏專能舒筋活血追風透來治一切腰腿疼痛筋骨麻木等症每大張定價六角每小張定價三角

各省賣藥處

奉天、復州、右屯衛、義州、鐵嶺、安東、遼陽、張家灣、新民府、營口、大連、吉林、錦州、西安、通江口、八面城、三江口、通化縣、石頭城、西豐縣、山城子、北鎮、遼中縣、大東溝、東平縣、法庫、連山、懷德、哈爾濱、蓋平、新城、臨江、遼陽、熊岳、冷子、龍王廟、廣甯、昌圖、懷仁縣、寬甸、營口、朝陽、公主嶺、大東溝、鳳凰城、永陵、旅順口、洮南府、鎮安縣、大凌河、海城、臺州、山城子、原門、半拉城、鳳凰城、朝陽坡、石山站、雙城堡、臺子、蓋平、金家屯、阿什河、山海關、農安縣、長甸河、瓦房店、北井子、新民府、貫甸、千金寨、海城、伊通州、孫家臺、安東、大孤山、小北河、寬甸縣等處各藥房均有代售

蔘茸百補丸　主治虛損凡先天不足後天斵喪四肢疲軟腰膝冷痛陽痿不舉遺精滑泄健忘神疲面黃肌瘦一切腎虧命衰等症每丸定價二元五角

蔘茸甘露酒　主治寒症凡左癱右瘓半身不遂口眼歪邪筋骨麻木腰腿疼痛手足拘攣中寒腹痛小腸疝氣以及多年積寒諸症消渴入腹功效立見每大瓶酒重二十七兩定價三元每小瓶酒重二兩五錢定價四角

頂上治痔散　主治痔瘡本堂揀選上等眞實材料造成此藥專治一切風濕燥熱作痒初起成瘟日久濃血淋漓以及內外破爛肛門紅腫男女老幼久病新發未潰已潰無論有功效每瓶定價一元

本藥房總經售◎理血健腎丸◎

長記大藥房新發明最有功效理血健腎丸一藥專能壯脾胃清血液補虛弱健腎水及婦人血崩小產少年腦空健忘年老精虧血薄一切虛弱諸症房事前後男女各服六粒尤能鞏固眞精保全身體也

老福順堂　奉天大南關大什字街西　電話一七六號

本牛乳幼兒服之最足壯健身体可謂天下第一之食品

THEENJODO GIRIN-WAN

治淋丸

淋病消渴新發見藥

奉天鐘樓南十字街路東　長春城內

村井延壽堂大藥房

節季已至時候變遷舊疾罹淋之人當從朝夕作寒多有發症者惟治淋丸一藥靈効卓著服之能治淋疾即愈并能防舊病未發如欲購着藥者認明商標到處設有代售舖若無代售處可直函知舖務必將藥即交郵局寄去郵費分文不取

治咳嗽之改良劑

呼吸器散　呼吸器丸

本劑備練選最上之清痰鎮嗽藥配製而成者雖氣喘有何等之重症請試服一遇定可消痰鎮喘淨除胸膈之苦咳嗽立即奏安眠之效

稱下列之症者最奏奇效

- 苦於喘氣胸隔疼痛者
- 時時咳嗽不得安眠者
- 咳嗽吐痰痰內帶血者
- 喉音低啞不能作聲者
- 嗓暴腫痛疼不堪者
- 氣痰睡頻吐不稍間斷者

一角　兩角　四角　五分

大阪東京本舖　丹平商會藥房

全國到處販賣

▲歐洲戰事講壇出版預告▲

頂上

九重綠香皂　芝蘭黑香皂

用鮮美材料以工化學之法加製成品質精細皺皆最爲官紳適用之化粧品皆能潤澤皮膚補益氣血使肌体滑膩嬰兒使用強壯殿膚最爲有益於經濟衛生之主力俱能完全

總經理　奉天營口　寺庄洋行

是藥尚治紅白痢疾中暑霍乱痧疫等症按症服藥奏效如神居家行旅必需之靈藥也

價目　一十錢　十五錢　二十錢　五十錢　壹円

特約店　奉天　井上誠昌堂藥房

如何能使瘦弱者身體肥胖

如諸君昨晚曾赴豐盛之筵席試問所食各珍鮮佳餚中之肥質竟何往焉且身體重量無見一兩之加增其故因所食之品已過腸胃猶如煤炭經過一未燃之火爐也其質固在而未得其功用者因消化機關已失靈敏須立時醫治第一觀無益各物不可再食惟每日三餐務使有序每餐服首穀藥片壹枚至二星期之久即覺轉機身體止少有五磅至八磅新肉之加增首穀藥片能使無數之紅血輪歸入血內運所食之肥質週行各部因該藥片能與食物同時消化一月之後身體能增十磅及廿五磅之重量首穀藥片採以六種最能肥身之藥料製成功效浩大價值尤廉

東三省首代理處

▲奉天、中西大藥房、大德生藥房、慶元永、歐美藥房、同仁藥房 ▲錦州、華西藥房 ▲遼陽、天錦成號、起慶長 ▲大連、華西藥房、德記藥房、天和藥房、華泰藥房、濟仁藥房 ▲新民府、天益長 ▲安東、東益增號、▲鳳凰城、西增遠 ▲鐵嶺、裕和盛 ▲公主嶺、三合公 ▲長春、興亞藥房、均泰號 ▲吉林、五洲大藥房 ▲哈爾濱、天登厚、世一堂 ▲開原、大德生 ▲鄭家屯、寶善藥房 ▲千山、中西大藥房、益增號 ▲錦州、仁濟大藥房、▲山海關、泰西大藥房 ▲寧古塔、及各處大藥房洋貨店均有出售

每一瓶四十粒英洋一元五角每六瓶八元連郵費一概在內

上海博物院路十七號　中國總批發處　**新順洋行**

英國倫敦　美國紐約　**首穀藥局謹啓**

洗臉粉 牙粉

登錄商標

双美人洗臉粉

世上男女自嘆其容貌之醜陋者實不少矣是則人生最大之遺憾也人生斯世其賦性固不一有才者有不才者才者學而益發揮其才能不才者亦學而可爲才矣於容貌猶然其謂美謂醜惟依如修容之何而生故嬌容固不足誇醜惡亦不足歎常撰擇粧料不怠修容昨媸今妍追日而美貌成焉然粧料中果有如此効驗顯著者乎盖双美人洗臉粉哉往者洗臉粉之効力微弱不過僅用於婦人之顔面及頭髮而洗滌塵垢除油質而已近代醫術之進步化學之發達不使其効力止於此吾双美人洗臉粉即按化學之法而虔製其効能與前迥異不特能洗滌汚垢且克營養皮膚保全健康●無論婦人男子用之無不適宜實係干衛生修容二者兩無遺憾實爲當今粧料中之白眉亦非自家之私言也

双美人牙粉

牙者健康之門戶也故牙齒一壞則胃腸從殤胃腸一壞則身躰依之傷害而牙齒之健否關係牙粉之良否極大諸位欲保高壽者立刻須用双美人牙粉然世人或唯願價廉而購貨多不顧健康衛生者是則捨財也故一失其採擇則不啻失財亦損貴重之身躰豈可不愼哉此双美人牙粉配合二十餘種之貴重原料而虔製有煉製粉製二種其品質優秀効驗顯著乃在牙刷之毛端少許而用之則能完堅牙齒爽快精神請速購用証之

双美人化粧品 山寺庄洋行
總經理 天津 奉天 營口

●眞是
衛生之寶
保身之鍵

仁丹
正爲國利民福之良劑世界上莫不賛頌

仁丹
則以所在神欽鬼伏效驗卓絕防疾患于未萌靈哉

●仁丹敢當泰山磐石
仁丹確紀萬祿壽考

●荀有意衛身人必須購服仁丹爲要有能預防四時邪熱補充氣血全球惟有仁丹矣

●價目
試服包 日金五錢
小包 仝拾錢
中包 仝廿五錢（添呈洋銀藥盒）
大包 仝五拾錢（添呈裝鏡藥盒）
各處藥房洋廣貨舖均行代售就近購取

工程諸房材料 鐵銅材料
電話 中二二二四

貨眞價實 玉移看看
電話 中二二一四

印刷所 華商印書館
總發行所 大連奧町二丁目 泰東日報社

東三省新聞

▲奉天▼

●懸旗慶祝

省公署昨接大典籌備處電開代行立法院十一日爲全國總代表決定國体爲君主立憲並推戴大總統袁公爲中華帝國皇帝十二日北京各界均懸旗結彩並掛燈慶賀通電各省一律照行當由段上將軍特飭警廳商會知照各商民照辦並通飭省城各衙署局所於昨日起一律懸旗結彩三日並於燈上書慶賀君憲四字停止辦公以表賀忱云（仲）

●上書推戴

段香岩上將軍刻以君憲國體業已全國一致贊成於日內將各界簽名推戴特派專員賫京呈遞請大總統從速俯從民意速登帝位以奠國是並聞不日尚擬聯合軍界要人電奏勸進云（仲）

●慶賀聲中之異聞

昨星期一上午公署接北京來電國民代表大會投票一致贊成君憲爰飭警廳轉飭警察告知商家一律懸旗慶祝惟所懸之旗仍爲五色共和旗殊屬非驢非馬而又令其於夜間家家懸掛紅燈上書慶祝君憲四字西關有某商號者燈雖全紅而內燃白洋蠟兩支有人怪而詢之以爲慶賀當用紅燭白色無乃不祥旁有一人答曰贊成君憲原屬表面內骨子有誰願意耳是君主不是自速其亡乎宜其用白洋蠟也余（訪員自稱）聞其語爲之黯然亦未暇詢其姓名意者其憤世嫉俗之有人心乎

●國民會議覆選揭曉

國民會議議員覆選區段監督於十日招集各初選當選人投票選舉十一日開票是日下午八時出榜揭曉其正額當選者十人莫貴恆（遼中）五十票陳瀛洲（鐵嶺）四十八票趙乃栗（遼陽）四十七票王樹翰（瀋陽）四十六票姜日德（安東）四十三票傅英麟（熊岳）卅九票關海清（廣寧）卅八票劉興甲（興京）卅四票金正元（撫順）卅三票孫其昌（遼陽）壹百五十二票係第二次決選故票數較多候補者十人秦玉璞（海城）九十六票李樹滋（錦縣）四十七票王廼斌（瀋陽）四十票王蔭棠（海龍）卅六票邴克莊（西豐）八十二票（自此以下均係第二次當選）安海瀾（義縣）五十三票馮汴春（蓋平）五十壹票馮紹唐（遼陽）四十七票曾有翼（瀋陽）四十票孫百斛（瀋陽）卅五票

●段監督歡宴各議員

（九）

國民會議議員覆選區監督段香岩氏十一日在選舉場所開票招集全省五十六縣初選當選人共同監視並爲正額不足之決選暨候補議員之覆選直至是日下午七小時始行蕆事段監督當在公署大樓設讌晚餐肴饌爲六大碗繼之以東省食品火鍋初選當選人三百七十九名一時蹌蹌濟濟樂不可支惟運動未成者未免有坐云則坐出云則出之狀態焉

●東省官制將實行變更

（元）

東三省官制變更前此早有提議後以國體未經解決致將此項議案擱起現聞陸代國務卿以東三省滿蒙接壤地居衝要設施稍有掣肘措置即不能裕如故仍擬將此項官制妥爲變更已呈大總統訓示一面電段上將諮詢一切又一消息東三省官制政府現正著手改訂政事堂刻將應行研究之種種要點分別提出除由中央特別討論並電知各省詳抒意見云（仲）

●莊頭一律撤銷

按署准內務部轉准總管內務府暨宗人府文開署謂皇室莊田與夫王公貝子等各官地坐落在奉直吉黑四省者向歸莊頭爲之經理收納佃戶所交差徭分別轉呈清室核收現既一律變價賣放浮多者歸民國所有原額地價仍交收前清皇室此後亦即歸人民國統一田賦無從前租納之可言而莊頭名目應即取銷望即通行出示周知俾免招搖撞騙等因段香岩兼按接准此令即分行各屬知照云

●疏濬柳河近訊

新民屬受柳河水災自前清依堯山將軍任奉時曾經撥款二十萬派令榮光督修自是以後尚未大受波及至今垂二十年今秋忽爾氾濫官民共遭損失是以該縣廖鑫如知事稟准段兼按延聘工程師英之摩勒氏勘估修挖該河工費需洋二十萬元咨明交涉財政兩部核准開工期已確定爲明春二月十五前後並擬屆時撥往災民以工代賑云（元）

●交涉麥粉輸出無稅問題

日本政府關于北滿至朝鮮之麥粉無稅輸出問題屢經提議終未解決頃聞由東清鐵路輸出于俄國之麥粉中國已允許不徵輸出之稅惟對于日本則尚未許可目下正在交涉聞中政府日內已允准陸路由安東輸出者無稅於八日訓令總稅務司阿吉連氏已報告駐在安東之日本領事吉田氏日本外務省現在復提議自大連海路輸出之麥粉亦照陸路辦理此事尚在交涉想不日即可圓滿解決此係滿洲製麵之事業因之當大加發展矣（風）

●未來之葫蘆島開埠局長

葫蘆島開埠局局長莫貴恆氏業經被選爲國民會議初選當選人聞不日即將晉京所遺局長一席非有學識宏通者不足以勝其任聞二十七師張雨亭師長呈請段將軍保薦該師顧問官于冲漢堪以繼任段將軍已有允意聞不日即可發表云

●中央注意東三省經界

（十）

前者經界局蔡松波督辦之計畫本擬自明春起先在京兆區域試辦現兼任經界督辦之龔仙舟氏則以東三省時下處於特別地位經界一事爲刻未容緩之圖蓋經界早日辦竣可免許多轇轕故龔次長主張東三省之經界亦於明春舉辦云

●蒙王晉京過奉

外蒙古鎮國公海山王日昨（十二日）因赴京進謁大總統蒙藏院貢桑總裁商辦該地開放開荒添設團警振興蒙漢學校移殖無業旗民各要政便道晉謁段香岩軍使故先期拍電軍署告知屆止日期是日派有軍警迎迓派省權寓大西門裡寶隆峻小住大約三四日內即行西上云（元）

●籌辦鹽業分銀行

中央開設鹽業總銀行原爲輔助鹽款之收入現在總行長鑒於奉省瀕臨渤海各縣鹽產極爲發達行銷吉黑內外蒙古各區域日進無疆惟無鹽業分銀行代存收入款項於銷場未免尚有窒礙爰是委該行楊雨濡郝松山兩員面謁段兼按暨駐營鹽使倉錫青氏磋商就緒擬其籌組支店地點爲安東營口海龍洮南錦縣五屬一俟辦有成績再行推廣其他各處云（元）

●維持民命

災區舊捐蠲免已誌本報查各災區中被災較輕者尚能安居待時而最重者田廬蕩盡抒軸皆空啼饑號寒不能終日若仍有一切雜捐是尤不能享生人之樂聞當局已飭各縣查明災重區域其地方舊有一切雜捐暫行蠲免以期實惠均沾云（平）

●擬定林務章程

林務局李局長爲擴充林業以厚民生起見前曾請由段兼按通令各道縣勸諭人民凡無課山荒應即購買樹秧栽種以免荒廢等情然遵章實行者固有而玩忽不辦者亦復不少故昨又擬定從寬辦法呈請農商部核示其大致凡舊係山林經日俄戰爭砍伐或自行砍伐現已不合森林者若有人報領應一概照准以興林業云（平）

●電請截留稅款

張財政廳長以現在陽歷年關各署行政經費以及軍警餉糈均須籌款發放除飭各稅局將十二月所收之款如數繳清外不敷之數約計若干現與巡按使會商擬將印花營業驗契煙酒牌照各項新稅截留若干以資補救聞已邀段按使允准據情電咨財政部酌核但未悉能否照准耳（平）

●知事易委

西豐知事吳學年期滿調省遺缺經段兼按使香岩以卸任東路清丈行局局長唐家琨接替聞定於二三日內前往視事云（亥）

●保釋偵探長

陸軍二十七師師部偵探長兼騎兵連長竇翰臣前在白旗堡擊獲人犯誤傷致死被人告發羈押監獄一再登誌本報茲聞張師長請由段將軍派軍署軍法課課員並某營營長前往調查現已查竣毫無私刑証據故各旅長及各團長均出具保結於日昨省釋云（十）

▲遼陽▼

●大動公憤

東北鄉代表樊如棠君稟揭官渡達章收費等情未邀允准現不知該橋戶用何手段將向章糧車收費一角者改爲一毛五分本邑人民大動公憤云

▲海城▼

●保董獲獎

海邑保衛團北區騰鎮團總鍾德麟以該區分所保董王連升緝捕勤勞連獲巨匪據情詳請縣署量予獎賞以資奮勉茲經廷知事轉詳巡按使公署核示現蒙批飭允准以該保董任事勤慎勇敢有爲準予獎勵着由該縣保衛團公款撥獎三十元飭該保董照領用示鼓勵已經縣署飭保衛團辦公處傳諭該保董領取獎金矣

●海邑被災

各區之飢民賴粥廠以延生前當天氣和暖之時尚可就食値此隆冬天寒地冷老幼孀婦奔走求食雖免於飢不免于凍前者聞各粥廠有賑糧之議誠屬善舉現時嚴寒經辦賑濟人員盡宜踐其成議實行糧賑以恤災黎而保生命焉

▲營口▼

●軍警調查員來營誌聞

據政界的確消息上將軍段香老對於整頓軍警異常認眞現擬派陸軍少將蕭奇斌來營視察軍警究竟成績若何藉資考察聞蕭君不日來營軍警兩機關現已預備妥善以憑查閱云

●信託公司開幕盛況

本埠各商董組織之信託公司原爲維持公共信用起見日昨午前十鐘時舉行開幕式除道尹在省未回軍警行政各機關代表均冠冕齊楚從事慶賀該經理林君憲清與董事李翰三等在該公司備有盛饌以宴來賓至十二時始各歸去云

▲牛莊▼

●改發賑糧

籌賑事務所日前招集十紳會議以冬令天氣寒冷災民多無衣服奔赴粥廠寒苦不堪因此會議停止施粥改發賑糧以濟民命月之八號縣署派員多名馳往鎮西各處粥廠按人給票以備賑糧云

●發放車牌

本年車牌捐奉飭加倍去歲僅二元四元者今年加至四元八元牛莊因被災甚重人民對於車牌捐一項碍難承領雖官府迭次催促了相觀望以故警察派員分赴各鄉查照凡有車之家按戶發放以重捐務而防偷漏云

▲蓋平▼

●欲加之罪何患無辭

東關派出所警察巡長朱永盛充任警差十有餘年前袁警長因其弟擊賊陣亡將伊調授東關巡長藉以激勸該巡長任差以來力求保安頗爲商民所嘉許不期日前忽被上峰革撤詢其原因謂有某甲在城裡寶豐成買布若干元令送東關某店及至東關某甲用抵龍換鳳之法拐騙無踪以故洪警長將朱巡長革撤查此案即使巡長有過應予以期限使其訪緝今洪警長立即革除可謂欲加之罪何患無辭矣是以警界中人大起灰心咸云無如是之革人者

▲大連▼

●人心靜而悲觀來

本埠華商日前聞上海華軍起事之耗頗抱恐慌運輸貨物因之頓見停滯其存中國銀行有存欵之家皆向銀行提取一時甚形忙碌然咸以袁氏無道帝制自爲各商聞革軍起舞頗表歡迎態度自昨日聞革軍有失敗之耗人心稍覺鎮靜然多有抱悲觀者大有所失之狀可知贊成帝制者實非出自民意也明矣

●貨車增加

滿鐵會社以去歲特產物暢旺貨車不敷應用故今歲增加貨車以期運輸敏速現在所添之貨車不下三千輛之多據該會社人云倘特產物輸入再加增多則必再添貨車務期達運輸上之便利云

▲黑山▼

●詳送履歷

縣署昨奉警務處正式公文令造警官履歷加具切實考語尅日呈送縣知事曹樹葭氏已遵照詳加考核造送矣

●超造戶口冊

縣公署遵照保衛團條例並施行細則第八條規定由保董督同甲牌各長調查戶口並取連坐切結現經縣知事督催甚急諒半月內定能竣事云

▲西豐▼

●團兵預備操演

段上將軍對于全省保衛團特別注意曾派專員巡閱各縣團兵操法不日即將來豐故吳知事急飭各團妥選團丁先期來城練習竣委員到日當場檢閱免致臨時生疏致遭批駁云

●開門揖盜

西豐保衛第二團邪翅分駐所日昨上午九句鐘時突來步匪十二人明目張胆闖入屋內匪槍一桿套筒槍兩桿日鈴俄鈴各一桿籽彈六百二十粒團丁等瞠目束手任其捆載而去噫雖云丁少勢孤寡不敵衆然亦由素無訓練而又一失於防閑之所致也

▲洮南▼

●商會總董失職

洮邑商務會總董劉樹棠原籍吉林因在豫貞慶執事遷來洮南去歲因一時僥倖經衆商舉爲商務代表伊自任事以來半載有餘毫無成績凡地面公益事置之不理此亦商界中之不幸云

▲遼源▼

●鎮使回防有期

日前洮遼鎮守使吳興權氏帶隊赴博王賓圖王兩旗地方勦捕蒙匪已誌前報現據鎮署人云昨董參謀長接到鎮使來諭現已由啦嘛廟地方起程大約於九十二號定能回防云

▲農安▼

●整頓郵務

農安二等郵局局長索文軒自任差以來一以勤儉爲本所有公函信件隨來隨送雖値風雨毫不積壓既送之後該局長必親赴各家抽查該郵差等有無額外索費及錯遞情弊郵務如此整頓安有不蒸蒸日上也

▲長春▼

●議緩加徵

本年大租加徵二角前已通飭遵辦在案茲聞各縣有已認加徵者有詳請從緩者巡按使体察地方歲收歉薄民力未蘇由吉長道尹轉飭各縣體察情形除災重之區照案議免如民力實難批負者其據實詳明俟明年實行加徵云

●各埠銀行及糧食行市

●公主嶺 ●四平街 ●開原

[illegible]

▲黑龍江▼

齊璦鐵路定期開築

齊璦鐵路前經中央與鎮安右將軍朱子樵氏往來電商已誌各報現聞政府以振興黑省交通便利實爲當今最要之圖近日屢與梁交通總長磋商起造該路之手續及設法籌欵之辦法並聞日昨已由政府名義電令朱將軍以明年四月十號爲該路緣開工建築之期云

公民上書推戴

黑龍江公民胡壽慶等謹呈爲國體已定請速登大寶以順人心事竊以天道無親惟德是輔民情可見惟德是依中國自共和成立以來以私人之意見致全國於阽危賴我皇帝陛下苦心調護盡力維持雖幸稍保於目前終恐不安於日後今幸天相中國各省國體投票一致贊成君主立憲此可見人心思治之機天下歸仁之兆則君憲之適於國情可以大定矣但國體既定則君位不可久虛伏維陛下智勇天錫恩德人懷戡定東南救人民於水火修明政治固國本於苞桑以今日民意之所歸即可決天心之所在謹以國民公意恭戴我陛下爲中華帝國大皇帝奉天建極應運承休伏望我陛下俯鑒輿情早登大位保民而王立億萬年有道之基后來其蘇慰四百兆無窮之望近者各國因辦理之遲緩頗有從而生心者藉口於地方不靜僑商生命財產可虞竊謂我國尤應即早圖維毅然行之則群喙莫容衆疑均釋斷不宜以純屬內政之事輕從其請遽欲緩期致啓將來干涉之漸民等上爲主權下爲公意謹合詞勸進臨呈無任歡欣待命之至謹呈

雜報

▲奉天▼

胃味干進

有吳國士鄭恩波湯原錯三人傳者忘其歷史以爲政治研究所成立擬行插入俾便一年畢業後得以宰百里握銅符遂貿々然上稟段兼按不料日昨批示以該所原爲造就奉省一般候補者而設該員等未具有知事縣佐資格何得妄請加入不准云云噫胡不自量乃爾 (上)

警察違法

地方審判廳司法巡警姚某本係市中無賴自充警察以來違法栽贓不一而足日昨獄中某烟案人犯向之運動庇護得洋十餘元警察之行爲如此司法前途尚可問乎 (士)

緝獲嗎啡

南關第三警察第二派出所警士張某日昨在南門臉某藥舖門首抓獲購買嗎啡之李魁盛等二名當場搜出嗎啡數包帶交警署備文轉送警廳罰辦云 (士)

殺姦誌聞

城南第三區姚家屯農戶姚千秋之妻李氏年雖半百而淫性猶濃近因其夫年老不能盡歡與同屯張四辦識日夕交歡不恤人言昨日晝間一對野鴛鴦正在交頸對舞時被其夫瞥見一時怒髮冲冠尋菜刀一柄乃將姦夫婦一併殺斃矣 (古)

拐騙土娼

著名暗娼小六子頗有資財垂涎者實繁有徒惟其母管束極嚴一般愛財愛色者多不敢近有劉玉山者著名之流氓也近與小六子結不解緣日昨兩人議妥同往天津仍作賣笑生涯恐其母不許竟以往一樓觀電影爲由潛赴京奉站前往天津其母聞知當遣人追尋云 (古)

烏龜負氣

九門外下等娼寮紅喜堂搭住妓女小老虎本屬有夫之婦近與客人楊某兩情繾綣熱度頗高其本夫張本山已懷醋意屢施偵探手段暗中窺伺該兩人之情狀昨晚客人楊某又在小老張處仕局言語之間傷及其夫適其夫在外聽見遂奪門入室將楊某飽以老拳經人調停始克了結 (古)

爭奪怙夫

大北關住戶有趙李二姓各有女郎豔人其年齡均在二十左右彤管贈蘭殆非一日日前兩女忽大肆吵鬧其謾罵聲中語言極爲淫穢據鄰戶人云彼兩女郎頃因爭奪情人致演此劇社會上女德之墮落一至于此可勝慨哉 (亥)

遂其婚媾

大北關住有劉姓女乳名桂英年方貳八頗具姿色與比鄰趙姓之子有曖昧情事日久熱度增高遂暗訂潛逃之約以作終身之計詎料被其父査出情由因恐醜風外播遂即託人許與王子爲室于舊歷六月間完娶云 (亥)

套壺挨打

九門外四等娼寮天樂室搭住之妓女金順爲艾文柏之髮妻近與茶壺李四結不解緣每日所賺錢文悉數供結李四任意揮霍絲本夫艾某知之除將李四攆去外並將該妓毒打以儆其再有此種行爲云 (亥)

誘姦妻妹

大南關玉皇閣東胡同住有蔡某者向業銅匠娶妻王氏因貌甚平常不及小姨之美遂由鄉間接至城中寓在伊家屢次調戲竟成姦好詎被其姊知覺當將蔡某臉部抓傷數處鮮血淋漓嗣經同院某親戚出爲勸解始行寢事 (士)

喪子自殉

大東關大悲菴前胡同住戶賀姓孀婦年近花甲前時曾開設小舖稍有積蓄因膝前只有一子嬌生慣養現已成人日前忽患頭痛症未及二日立即暴卒該孀婦痛子情切兩日間飲食俱廢至日昨竟吞服斷腸散隨其子赴泉下去矣 (士)

情何眷戀

小南關柴草市前胡同住戶孫某（姑隱其名）亦社會中有名望人其兒於客秋八月逝世所遺孀媳年方花信貌雖未逮洛妃而荊釵布裙姿容清潔若翁垂涎日久竟得如願日前其母家來接其歸甯孫翁堅不令去日責難來者恐醜聲之外露耳 (平)

室女產孩

小南門裡天祥茶園迤東住戶張姓女乳名小玉年已及笄情竇大開與比鄰某浪子調戲成姦春風幾度暗結珠胎該女之母恐醜風外播遂令其女居住小東關下頭某戚家於日昨居然產生壹子其戚家因膝前之嗣嘗商允該女之母作爲養子云 (平)

鬻妻繼博

小西關回回營住有馬洛七者終年不務正業酷嗜賭博囊中金盡猶復不改現在糧米昂貴糊口維艱聞日昨將其髮妻徐氏送至九門外某娼寮作皮肉生涯每日得資若干以資度日噫賭博之結果如斯有盤龍癖者當亦知所戒矣 (平)

甘居下流

小南關玉皇閣前胡同住有王振江者向做小販營業近因金融奇緊不能賺錢遂改變方針每日在門臉以偸竊爲事日昨下午三鐘又在小南門臉內頭某軒床竊得棉料兩雙行未數武被該管警署巡邏警士捕迴即將贓物壹併帶署轉送警廳訊辦云 (平)

校長納寵

靑蓮書館妓女月鳳因與烏師偸情以致醜聲播揚游客多不問津近乃與中學校長某有嚙臂盟已議訂身價不日即爲之脫籍藏諸金屋矣 (仲)

生意頓落

前數日各屬初選當選人群來省城覆選國民會議議員一時運動家各投所好凡嗜狹邪遊者同赴中康各部購盤住局因之一般女閭生意極稱發達昨夜選舉竣事得意者少數失意者居大多數紛紛悵返而北里車馬爲之一稀可笑七十鳥猶於客來殷殷究詰之日還得幾天再選舉深爲希望云 (元)

煤毒宜愼

大東關鮑覺寺前李宅有廚夫高某昨晚燒煤取暖忘封爐口以致煤氣外洩室門緊閉密不透風遂中毒殞命殆經家人察覺已無可救援當即報請檢察廳檢驗確係中煤毒身死於日內報告屍親領屍云 (仲)

家多瘟斃

近日各家園發生一種瘟病初則不食繼則倒斃一時傳染頗劇現聞郭粉房已瘟斃肥猪六十餘口想新年伊邇需用孔多猪當不致無人受買也

▲萬載縣刦署之風潮 (江西)

江西萬載縣近復發生痞徒搗毀縣署及煙酒公賣第五區支棧一事聞其詳情云先是該支棧經理劉康衢李信科等至縣設立支棧規定每酒百斤估價銅元錢一千文抽收局用錢二百五十文當時酒業中人均以萬載係賣水酒向來每百斤只可售錢四五百文若一旦漲至兩倍決無人肯買而現已做成之酒不能久留延至五六日即變酸味此中苦況惟李係本地人能知其備細央其向劉經理說項李輒以曾奉中央規定之官話答之以故各酒舖悉閉門自守而烟業亦因本處之煙絲僅就地雇工創製者每百斤亦多不過售錢五六十千文不能照福烟之抽法嗣見酒業之無法轉圜遂亦相繼罷市乃劉經理不察起事之原因輒請余知事拿辦數人一時激動公忿各業俱引以爲憂雲然停止交易此陰歷十月十八九等日事也余知事又聽信劣紳某某等慫恿用强迫手段威嚇之無効正在一籌莫展之際至二十一日地痞陳三妹等唆使爆竹莊之傭工數十百人擁至支棧大鬧警兵張金標等由縣署奔至鬧館恫嚇衆見來勢甚兇齊聲喊打遂將棧內器物搗碎毆傷數人余知事聞風派警馳援幸獲十餘人內有無辜者呼冤衆途隨至縣署兵役攔阻不住互相口角致將內堂板壁擠倒知事出呼拿人而風勢愈不可遏然闖愈衆漸入收發傳事等住室內任意蹂躪至夜始散當由知事着警赴盧陵道尹暨鎮守使署告急夏道尹即飭宜春縣知事令警佐李督二十餘人及貳十三日到蘇則痞等已杳如黃鶴旋經商務分會開導各舖陸續開市地方安謐如常而居民聞有大兵下縣竟有搬移鄉間者實爲可哂

▲嗚呼選舉之怪狀 (江蘇)

江蘇國民代表雖其中有負時望之人而實在土豪劣棍充斥其中者大占多數如鹽城所舉之國民代表郝儒琳本係該縣地痞素有大浦插號家貧不足五千金出身極其下賤識字亦不過百字內外專恃吹牛拍馬手段爲欺詐之實力此次列入選舉蓋因僞造出聲五萬元賄運該縣知事沈俊先行驗稅並列入被選資格及投票時一人或寫四五票或冒充投票人以致郝某得票獨多沈遂密電齊巡使報告當選該縣合邑正紳無不爲之髮指現在郝痞得隴望蜀又欲賄動國民會議議員在省向該邑同鄉陳某借貸十千元爲買票費並聲稱如有投我票者我將來即以僉事主事報酬之大言欺人經阜寧縣解某(前參議院議員)直斥其狂妄因此互相鬥毆均傷及頭部刻解某已向檢察廳提起訴訟未知將來如何結果其實解某亦因爭此次議員懷挾私忿故遂有此毒手段也噫選政如何鄭重代表如何尊崇而郝某首先敗壞江蘇選舉名譽不殊掃地矣一嘆

▲審警之衝突 (湖南)

湘省軍警向不相洽互相衝突之事時有所聞有軍務坪橋碼頭店主黃孔氏向來引誘良家婦女秘密賣淫警察因該氏有護符不敢過問日昨在店門首洗衣污穢之水任意傾潑街市不獨有礙衛生且亦妨害交通適値警察廳密查員勞家祺過飭經站崗巡警周某南前往干涉因黃孔氏不服遂將該店夥張祿榮帶署拘留原係警察應盡天職不料將軍署內副官處馬弁張克勤與黃孔氏本素暱識遂向馬弁哭訴要求代伊雪憤該馬弁不問理由大斥巡警周振南如何任意拘人乘其不備遽批其頰並將制服扯破幸經旁觀勸解尚未大起衝突惟巡警受此毆辱大不甘服當即詳報警務處長牽及全體警察謂此情形將來警政恐無整頓之日警長若不理處全體即行辭職以爲要挾之具但不卜將來如何解決云

▲遼陽▼

衛生有礙

本戶衛生事自歸巡警務所辦理以來初則似其得力近來穢物沿門堆積未能一掃而空如覺有始勤終怠之勢又兼車費增加其在商界猶可一般食戶未免又添一番苦累但未知總其事者曾亦計及之歟

▲海城▼

搶刦銀錢刀傷事主

警察所區域五鑫轄界老古林子村住戶薛某月之九日夜間被胡匪數名闖入室內搶去銀洋四五十元並刀傷事主頭部匪即逃去翌日報知該管警察飭警緝拿未悉能否弋獲耳

商業暢旺

海色今冬糧食昂貴農民賣糧價倍於常是以各農戶皆資財充裕花費不惜雜貨商行因之暢銷市面情形遂覺活動矣

▲大連▼

猩紅熱不見減煞

本埠猩紅熱症日見猖獗幸經官府極力預防始不至成大險象然患此症者仍有所聞寺內町七號地滿鐵社員釜我淸壹之長子釜我正雄年七歲於四日又發熱近江町六號地滿鐵社員島田秀壹之妹島田遙西諾年十七歲於五日染猩紅熱証已送療病院救治矣

老媼奮志戒斷烟癖

本埠攝津町內居民孫某之妻某氏年逾五旬吸食阿片已達二十餘年煙癮甚深日前振發志氣毅然戒除經十餘日將癮立斷彼室堂男子藉口難斷煙癮廿居黑籍者聞之能無愧色乎

▲牛莊▼

嚴查客店

近因國体變更各處恐有黨匪潛入經省憲飭嚴加防範日前由縣署派警向各館子客棧小店 伙房索其保結 復令該商等具明櫃夥姓名及年歲呈報以備查考云

爲嘴喪身

鎭北白家窩舖粥廠日前放票領賑災民鬧訊齊往領取時有溫香湖住戶鄭姓老媼年約六旬餘是日奔往該廠意欲領票不料天氣寒冷身無衣服腹無飽食行至中途被寒所阻立時凍斃甚爲悲慘云

▲千金寨▼

縣署丁竣

撫順縣衙門在千金寨建築其工程於十二月壹號報竣監工人葆頁芝王書閣夏吉山盡心擘畫極爲完善聞共計需費壹萬七千餘元大約不日即當遷移云

▲通化▼

因貧爲娼

東江沿張某之妻李氏因丈夫年幼不克顧家去歲其翁病故無資購材登門告貸得洋十餘元始行殯殮共虧陳債二百餘元將李氏抵借嗣經張某在公署起訴潘知事判歸本夫欠債償還而張某無欵付還又將其妻租與平康矣

竹戰聲喧

城裡某鐘表舖潘某日稱與某署署員同鄉每日拘引賭徒往來不絕麻雀牌九更番賭博商人李某輸洋三伯餘元異常困苦有管理之責者盍取締焉

▲黑山▼

招考學習日語生

縣公署奉上峰通飭省城警察補習所附設日語專門學校招集學生四百名限以壹年卒業今由各縣招考事知事已定於本月十號考試現在報名者已有九名矣

▲岫岩▼

區官盡職

西區區官張魁五君辦理諸事悉臻完善任差未及壹載聲譽卓著至將車牌捐蠶繭捐警學各捐隨收隨解至於印花稅尤爲五區之冠其他各區勸銷不過千分該區勸銷三萬分之多如是區官可謂盡職矣

花界消息

▲緣耶孽耶

多寒足疾一臥兼旬感事懷人殊無聊賴昨晚以友人之約小酌於德義樓飯莊坐中有美一人粉面盈盈若芙渠之出水柳腰嫋嫋若楊柳之臨風眉比春山猶覺失其丰韻目擬秋水猶覺失其精神舉止安詳落落大方予不之識後以友人介紹始至爲留香館瑞蘭校書予雖爲此中之過來人知是亦情不之禁蓋當時予之情電無形中已爲所感動矣頹行校書復贈以紗巾爲贈嗟乎潦倒如予竟蒙美人靑盼緣耶孽耶特不識此美滿之豔福將來有消受之日否耶

▲明珠投懷

昨星期日旁晚友人梁君約飲於平康之第壹村酒既酣在座之弓長君經友人飛牋招赴吉華班聚談弓長君囑余等偕往遂同步至該班紅寶室中茗談未既而新一清吉陞部之三寶校書來招弓長君往叙同諸友殖邊於該部友所招呼者爲三寶胍習菊芳翁諸妓會聚一室裙屐翩翩大有此間樂不思蜀之慨且諸妓或以色勝或以詞勝絕無青樓中習氣已足令人心醉嗣有淸倌珍珠者掀簾入面如粉團玲瓏嬌小經友人爲梁君報媒上瓜碟爲芳齡十四產自松江而竟能應酬滿座菁體人意尤爲難得惟時値戒嚴期間未便久羈興辭而返

批示

▲巡按使署批示

原稟人黃際淸等 稟悉前催克復等稟控遼陽師範校長張牧籌營私舞弊等情業飭遼瀋道尹澈查在案據稟各情是否屬實候飭該道尹併案查復再行核辦此批

具稟前內務府辦事科長文葆 稟悉查該員預支新津業據內務府辦事處詳明從寬免繳截日由處飭令遞繳十月分預支薪津歸還正欵在案所請應毋庸議仰即遵照此批

▲財政廳署批示

高濟川稟批 稟悉該縣調查報竣多日地畝等則致滋紛歧惟該民之地既稱被災已經委員勘驗是否屬實仰義縣知事查明具覆核奪此批

張雲閣稟批 稟悉該民人報租舊佔房基官地事屬可行究竟四至丈尺共有若干租價應列何等仰第二警察署查明報奪此批副稟批發

撤任興城路紀慶榮稟批 稟悉該路紀因擅請變賣官房抵還私債奉 前巡按使飭令撤任咨由自取何得妄稱罰重情輕至該路記業經撤任已無職守何精如否本廳並不過問也此批

爲牌示事案查鑛商王秉鉞 稟請開採海城縣屬廟兒溝等兩處滑石鑛前據該商遵批換具保結請該發採照等情业經詳奉 部批查王秉鉞請辦海城縣屬廟兒溝等兩處滑石鑛一案飭以該商所具保結不合批飭該廳轉飭另行更換候核在案茲據該商將該商換具保結詳送前來本部逐同前送鑛圖等件復加審核大致尚無不合自應准予給照開採合行據印鑛字第壹百四十八號暨壹百四十九號採照二紙發給該廳仰即轉飭具領並遵章註册可也合行示仰該商遵照領鑛二紙併發特示右牌示鑛商王秉鉞知悉

本報徵文廣告

本報自出版以來於茲十載承 各界之歡迎訂購本報逐年發達同人等自愧才力棉薄無以供獻感慚交幷現在歲聿云暮瞬屆新年爰是援例懸賞徵求遊戲文章准於元日披露以引起閱報者新年之興趣省內外文章家定必不吝 金玉惠然擲下酬資及遊戲文題目如下

▲遊戲文題目 弔民國文

一等酬洋十元 二等酬洋三元 三等酬洋二元

選外合格者酌酬本報無償購讀劵

投稿截止期以本月二十三日爲限凡投稿者務請蓋印以便來歲一月間核閱印章給發酬資

再啓者本報擬自明年元日起逐日登載鞠部月旦諧文遊戲文等項 各界諸公如有以風流韻事時事滑稽著爲篇什 惠寄者本報毋任歡迎凡經採錄酌予報酬用答雅意不勝切盼之至

本報招募分館代派處廣告

啓者本報自出版以來歷經數年之久而言論純正事體精詳已爲遠近各界夙所深知無不欲備一報以資見聞也故今本報擬欲再旅廣充銷路特將現未設立分館代派處之各地另行招募辦理員并代派處務以便利群衆之地均得易爲購閱分有熱心公益願代理本報或分館經理或代派處者能先自出就近如實承保者請即函商或親來本館面訂一切可也茲將未設分館代派處各縣開列於左

北京 五常縣 義州 金州 復州 寬甸縣 奉化縣 呼蘭
齊齊哈爾 什河 京 輯安縣 臨江縣 盤山縣 柳河縣 彰武縣
康平縣 海城縣 洮南府 西安縣 安圖縣 撫松縣 鎮東縣 開通縣
靖安縣 □□府 安廣縣 鎮南縣

本報營業部謹啓

奉天大南門裏

本號開設在奉天大南門裏路西路北門牌爲各埠銀行鈔票匯兌換洋圓銀兩

兌票匯電匯 北京天津上海等處銀員銀兩

新捷便有向該處匯兌者請移玉敝號面議匯費務必從廉特奉此佈

中國電話一九四號 日本電話十八番

南滿鐵路公司奉天市內營業所

奉天大西關 日電話六八番 中電話分局六七號

辦事各項

□發售各站車票

□轉運鐵路貨物

□保管倉庫貨物

東三醫院遷移廣告

啓者本院自設立以來十載於茲凡來診療者無不審愼用事考察病源一經治療受病即愈而蒙各界之信任得以日漸發達茲移舊址於宇狹窄不足以酬諸君子雅特於日前遷移於舊址之北首道西洋井胡同面東大門內如蒙光顧請移玉趾可也特此聲明如左

俄商秋林洋行

啓者本行由哈爾濱分設在奉鼓樓北大街路東歷有年矣所有貨物零售批發並冊定價意今特由本頂上毛氈大哈拉青口絨斜文布哈色印花貨均可隨時運到各種頂上毛泥機布雜地圖
布合斜子布地漆布及罐頭食物各色洋酒頂上香濱皁套白蘭地飯開
一所用物品無一不備新到眞正美人牙粉羅鍋香皂雜色香皂各樣香水蜜油洗臉具
五金鐵器俱全留聲機千里鏡西式皮靴皮鞋並有頂上小開梨材裁縫機器木匠應用器具廚房木鉄傢具
皮底皮漆皮貨靴雜色漆油各種紙煙各樣磁器花素茶呼杯盤一概俱全其餘種類物不及備載
新中外紳商加備垂青一切價目無不格外克已恐未週知特此佈告
中國電話二百九十二號

井上誠昌堂大藥房廣告

請看由是退治損身亡國症

最新發明靈驗確著 治淋之三藥

淋症者損身亡國之症也。但上治淋之藥種類千萬不可勝數。患者無不迷於撰擇。弊堂於是化驗千萬之治淋藥中撰得確有効能者左例之三種。患者須信弊堂擇其一而服之定知予言之不妄也。

● コノサルピン 哥挪撒兒平 定價每百粒一盒日金一圓卅五錢

● ツヨール 次葯兒 定價每百粒一盒日金一圓卅五錢

● サンタミン氏 安東珊打珉 定價一個禮拜分日金七十錢

此三藥均專治。五淋白濁、下消瀝小便短赤莖中作疼、並治婦人、赤白帶下等症。一日三次每吃飯後用開水服用可也

奉天小西關 日本電話五一番 中國電話九七番

中日合辦 正隆銀行

本行除照一般銀行例辦理一切外尙注重各項事宜如左

一所有辦理存欵務以親切叮嚀爲宗旨

一放貸及匯兌事宜務主簡捷以餉顧主

一凡放貸將各種公債票爲抵押者息率格外從廉

一凡各種公債票照市價從便交易

一兌換金銀小洋事宜照市價格外公道以廣招徠

總辦 安田善三郎

大連大山通 電話長六八一番

旅順鮎江町 同分行 電話長一一五番

營口元神街 同分行 電話長二一二番

奉天小西關 同分行 電話滿長二五二七番

長春東斜街 同分行 電話長一一一〇番

開原大街 同分行 電話長一六〇番

謝百川

百川先生名醫也由臺灣專門醫學校畢業歷在大連及奉省衛生官醫院充任醫官活人甚夥其於剖割一道尤能立辦症候着手奏功百治無一失者現因醫院減政辭職在本城大南門裡設立百川醫院出而濟世壽相等相知有年爰爲登報以告同胞幸勿交臂失之也

梁壽相 羅志瀛 沈觀堯 章霖 章劍 潘成達 全啟

營業課目

孔雀印純良藥品
精精工業用藥品
化學用藥品
最新醫療機械
精精綳帶材料
著名丸散膏丹
精精染料品
純良藥用洋酒

MM

藥種貿易商 村井延壽堂藥房

本店 奉天城內鐘樓南大街 振替口座大連三四番 日電話長一〇五番 電略（MURA）

支店 天津日本租界壽街 日電話二一六八號 電略（TERA） 振替口座一四一五番

支店 長春北門外旭町 振替口座大連三四一番 日電話五一一九番 電略（CHIBE）

支店 大連伊勢町六十號地 振替口座大連四六〇番 日電話長七六八番 電略（YAE）

中日官署認可 紅色戒煙丹

斷癮靈藥 百病俱除

效能價格

戒除鴉片嗎啡各種善治男婦老少胃腸疼痛氣虛血損體弱神愁咳嗽氣喘腎弱精遺遍身麻木并婦女月經不調等症其效如神

大包	一元	百三十丸
中包	五角	六十丸
小包	二角	二十丸

外埠購藥先寄藥價郵費由本房自備

奉天十間房大街路南 總發售處 光祐大藥房 電話三百七十二號

分行各地 大連監部通一丁目 均有代售店

獅子牙粉

齒牙與疾病之關係

齒牙之良否與人生之健康關係殊鉅此已久爲一般人士所共認矣近頃復有有名之齒科醫士關於齒牙之應嚴守衛生特發表最警切之報告殊足資吾人之深省茲特略述于下

一 有某君罹不眠之症纒綿至十七年之久溯其病原據云實由于三枚之病齒引起云云

二 復有某君罹眼疾多年不愈據病者之自陳其始亦由於齒牙不良所致

三 此外尙有某婦人罹精神病甚劇醫藥罔效據醫士之報告其原因亦多由於齒牙有疾之故云云

觀以上三者之實例可知齒牙最宜嚴重衛生由此亦可以恍然矣諸君其有注意於齒牙之疾病者倘祈速用此最優美高尙之獅子牙粉必克保齒牙之健康預防一切齒疾緣此粉實足爲保齒之良品倘諸君勤用不懈即足獲一身之幸福也